



INFORME PRELIMINAR DE RENDICIÓN DE CUENTAS AÑO 2025

1. DATOS GENERALES

Fecha inicio proceso rendición de cuentas	28-01-2026
Responsable del proceso de rendición de cuentas	Sergio Salomón Flores Ibarra
Fecha de emisión de la convocatoria a consulta ciudadana	Martes 27 de marzo 2026
Fecha de consulta ciudadana	Martes 31 de marzo 2026

2. ANTECEDENTES

La Resolución N°- CPCCS-PLE-SG-004-O-2026-0030 de fecha 28-01-2026 emitido POR EL PLENO DE CONCEJO DE PARTICIPACION CIUDADANA Y CONTROL SOCIAL, emite el reglamento de RENDICION DE CUENTAS, PARA EL AÑO 2025;

Con MEMORANDO N°-0012 de SPC-2026, suscrito por Edwin Samuel Martínez Gavilánez donde solicita la coordinación de la información para el proceso de rendición de cuentas año 2025;

Dando cumplimiento a lo solicitado en el memorando N°-0012 de SPC-2026 donde solicita la coordinación de la información para el proceso de rendición de cuentas año 2025;

Con oficio 0168 A de fecha 23 de marzo de 2026, se realiza la entrega la información solicitada en cumplimiento a la resolución N°-CPCCS-PLE-SG-004-O-2026-0030 DE FECHA 28 DE ENERO DE 2026, emitida por el pleno del concejo de Participación Ciudadana y Control social para la ejecución del proceso de rendición de cuentas del ejercicio fiscal 2025: PDOT, Plan Operativo Anual 2025, Presupuesto Institucional y Participativo 2025, Plan de Trabajo de la Alcaldesa y el Listado de Instituciones vinculadas al GAD Municipal.

3. INTRODUCCION

La rendición de cuentas constituye un mecanismo esencial dentro de la gestión pública, orientado a garantizar la transparencia, la participación ciudadana y el control social sobre las acciones ejecutadas por las instituciones. En este contexto, el presente informe preliminar recoge los principales hitos y documentos que sustentan el proceso correspondiente al ejercicio fiscal 2025.

El proceso se inició formalmente el 28 de enero de 2026, bajo la responsabilidad del señor Sergio Salomón Flores Ibarra, en cumplimiento de la normativa emitida por el Consejo de Participación Ciudadana y Control Social (CPCCS). Dicho marco regulatorio establece las directrices para la organización, convocatoria y ejecución de la consulta ciudadana.

La convocatoria a la ciudadanía se realizó el 27 de marzo de 2026, y la consulta se llevó a cabo el 31 de marzo del mismo año. Estos espacios permitieron recoger opiniones, observaciones y aportes de la comunidad, fortaleciendo la legitimidad del proceso.

Este informe preliminar, por tanto, constituye un insumo técnico y participativo que servirá de base para la consolidación del informe final de rendición de cuentas, asegurando que las decisiones institucionales se encuentren alineadas con los principios de transparencia y corresponsabilidad social.

4. JUSTIFICACION

La rendición de cuentas no es únicamente una obligación normativa, sino también un compromiso ético con la ciudadanía. La necesidad de elaborar este informe preliminar responde a la importancia de documentar cada fase del proceso y garantizar que la información sea accesible, verificable y confiable.



El cumplimiento de la resolución N° CPCCS-PLE-SG-004-O-2026-0030 y de los memorandos y oficios emitidos en el marco del proceso, evidencia la responsabilidad institucional de atender las disposiciones legales y administrativas que regulan la rendición de cuentas.

Asimismo, la consulta ciudadana realizada constituye un espacio de validación social, donde los actores comunitarios ejercen su derecho a participar en la evaluación de la gestión pública. Este ejercicio fortalece la democracia participativa y legitima las acciones emprendidas por la administración.

En consecuencia, la elaboración de este informe preliminar se justifica como un paso indispensable para consolidar un proceso transparente, ordenado y con respaldo ciudadano, que permita avanzar hacia la construcción del informe final con rigor técnico y legitimidad social.

5. OBJETIVOS

Objetivo General

Elaborar un informe preliminar de rendición de cuentas del ejercicio fiscal 2025, que sistematice los antecedentes, documentos y resultados de la consulta ciudadana, en cumplimiento de la normativa vigente y en garantía de la transparencia institucional.

Objetivos Específicos:

1. Documentar de manera ordenada los antecedentes normativos y administrativos que dieron origen al proceso de rendición de cuentas.
2. Registrar las fechas clave, responsables y mecanismos de convocatoria y consulta ciudadana, asegurando trazabilidad y claridad en el proceso.
3. Incorporar las copias de memorandos, oficios y actas que respaldan la ejecución del proceso, garantizando la disponibilidad de evidencia documental.
4. Generar un insumo técnico y participativo que sirva de base para la elaboración del informe final, fortaleciendo la confianza ciudadana en la gestión pública.

6. DESARROLLO

En el cantón Carlos Julio Arosemena Tola a los 24 días del mes de abril de 2026 se reúne el equipo técnico mixto liderado por la ciudadanía y por el GAD municipal, a las 15:00, del día viernes 24 de abril de 2026, con la finalidad de revisar y organizar la documentación en base a las preguntas realizadas en la consulta ciudadana el día 31 de marzo de 2026.

En cumplimiento al MEMORANDO CIRCULAR N°. 0019-A, de fecha 9 de abril de 2026, suscrito por la Ing. Ligia Guadalupe Caiza Obando – Alcaldesa, para dar estricto cumplimiento a la normativa vigente para el proceso de rendición de cuentas del año fiscal 2025, ponemos en consideración las respuestas a las preguntas generadas en la consulta ciudadana.

En la parte final queremos manifestar que se ha dado cumplimiento a lo establecido en la guía de rendición de cuentas en su primera fase realizada el día 31 de marzo de 2026.



Pregunta 1:
RECOLECCION DE RESIDUOS ¿ QUE HAN HECHO PARA MEJORAR LA RECOLECCION EN LOS HORARIOS ESTABLECIDOS?

Licencia Ambiental	Desde el año 2014
Cobertura de servicio:	98.72%
Beneficiarios	Cabecera Cantonal Sectores Rurales
Etapas:	Contractual
La Actividad Cuenta con	PORDENANZA N° 14 PARA LA GESTIÓN INTEGRAL DE RESIDUOS SÓLIDOS Y DETERMINACIÓN DE TASAS EN EL CANTÓN CARLOS JULIO AROSEMENA TOLA, QUE DEROGA Y SUSTITUYE A LA ADMINISTRACIÓN, CONTROL Y RECAUDACIÓN DE LA TASA DE RECOLECCION DE BASURA, ASEO PUBLICO Y TRATAMIENTO DE RESIDUOS SÓLIDOS EN EL CANTÓN CARLOS JULIO AROSEMENA TOLA.



RUTA DE RECOLECCION DE RESIDUOS SÓLIDOS EN EL CANTON 2026

Días	Lugares	Tipo	Vehículo
Lunes	Via E 45 desde Capricho hasta Santa Rosa el Progreso	Orgánico	camión
	Luz de América, Ishpingo, Kotona	Inorgánico	camión
Martes	Via E 45 desde Capricho hasta Santa Rosa el Progreso	Inorgánico	camión
Miércoles	Via E 45 desde Capricho hasta Santa Rosa el Progreso	Orgánico	camión
	Santa Mónica, Misal Utku, Morete Cocha	Inorgánico	camión
Jueves	Via Tzawatha via E 45 desde Capricho, Santa Rosa el Progreso y Apuya	Inorgánico	camión
Viernes	Via E 45 desde Capricho hasta Santa Rosa el Progreso	Orgánico	camión
	San Francisco, San Clemente, Flor del Bosque y Estrella	Inorgánico	camión



DIRECCIÓN DE GESTIÓN Y CONTROL AMBIENTAL



Pregunta 1:
RECOLECCION DE RESIDUOS ¿ QUE HAN HECHO PARA MEJORAR LA RECOLECCION EN LOS HORARIOS ESTABLECIDOS?

El GADM por intermedio de la Supervisora de Gestión y Control Ambiental, ha llevado a cabo procesos de socialización conforme a lo establecido en la ordenanza antes mencionada, incluyendo actividades informativas directas mediante visitas de casa en casa.

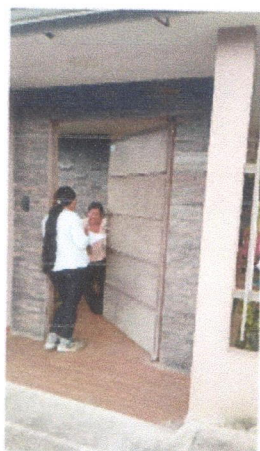

DIRECCIÓN DE GESTIÓN Y CONTROL AMBIENTAL





Pregunta 2 :
EJECUCION DEL SISTEMA DE ALCANTARILLADO (MISI URKU, KOTONA, Y OTROS SECTORES) ¿ CUANDO SE VA A CUMPLIR?

NOMBRE DEL PROYECTO	MONTO	PLAZO	FECHA DE INICIO	FECHA DE TERMINACION DEL PROYECTO	ETAPA	OBSERVACION
"CONSTRUCCION DE LOS SISTEMAS DE ALCANTARILLADO PLUVIAL Y OBRAS COMPLEMENTARIAS EN LAS UNIDADES TERRITORIALES DE DESARROLLO DE MISI URKU, FLOR DEL BOSQUE, PUNI KOTONA , BAJO ILA, SANTA MONICA, SAN FRANCISCO DE CHUCAPI, LUZ DE AMERICA Y TZAWATA DEL CANTON CARLOS JULIO AROSEMENA TOLA".	\$1.889.609,57700 Dólares, sin incluir IVA	210 días	20/05/2025		53% DE AVANCE	Actualmente, la obra permanece suspendida debido a que no se cuenta con un Fiscalizador externo.

DIRECCIÓN DE GESTIÓN Y CONTROL AMBIENTAL

Pregunta 2 :
EJECUCION DEL SISTEMA DE ALCANTARILLADO (MISI URKU, KOTONA, Y OTROS SECTORES) ¿ CUANDO SE VA A CUMPLIR?



DIRECCIÓN DE GESTIÓN Y CONTROL AMBIENTAL



PREGUNTA 3:
ESTADO DEL PLAN MAESTRO DE AGUA POTABLE ¿ CÚAL ES EL ESTADO ACTUAL?

NOMBRE DEL PROYECTO	MONTO	PLAZO	FECHA DE REINICIO	FECHA DE TERMINACION DEL PROYECTO	ETAPA	OBSERVACION
"LICITACIÓN PÚBLICA INTERNACIONAL PARA LA CONSTRUCCIÓN DEL PLAN MAESTRO PARA LA GESTIÓN DE LOS SERVICIOS DE AGUA POTABLE EN EL CANTÓN CARLOS JULIO AROSEMENA TOLA, PROVINCIA DE NAPO".	USD 3.570.168,10 (Tres Millones Quinientos Setenta Mil Ciento Sesenta y Ocho con 10/100 Dólares de los Estados Unidos de Norte América).	365 días	9/06/2025		Ejecución 60 % de avance	

DIRECCIÓN DE GESTIÓN Y CONTROL AMBIENTAL

PREGUNTA 3:
ESTADO DEL PLAN MAESTRO DE AGUA POTABLE ¿ CÚAL ES EL ESTADO ACTUAL?

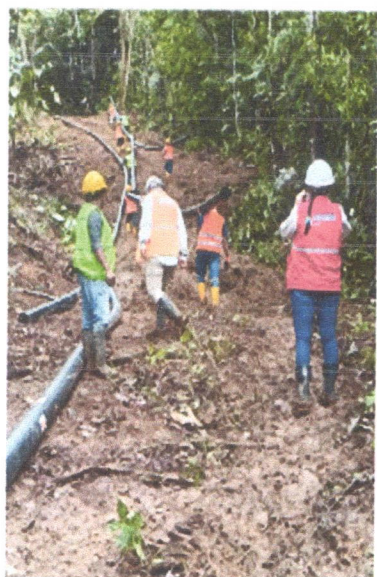

TUBERIA EN LINEA DE ADUCCIÓN 94%



TUBERIA EN LINEA DE CONDUCCION 92%



PLANTA DE TRATAMIENTO AP 25%

DIRECCIÓN DE GESTIÓN Y CONTROL AMBIENTAL



PREGUNTA 4:
ESTUDIOS Y REPOTENCIACION DE SISTEMAS DE AGUA ¿EN QUE ESTADO SE ENCUENTRA? EN LOS SECTORES (EL PROGRESO, FLOR DEL BOSQUE, MORETE COCHA, MISI URKU, SANTA MONICA, SAN FRANCISCO DE CHUCAPI E ILA)

NOMBRE DEL PROYECTO	MONTO	PLAZO	FECHA DE INICIO	FECHA DE TERMINACION DEL PROYECTO	ETAPA	OBSERVACION
ESTUDIO DEL SISTEMA DE AGUA POTABLE DEL SECTOR RURAL EL PROGRESO, CANTÓN CARLOS JULIO AROSEMENA TOLA	USD 31,916.09	60 días	30/06/2025	31 /08/2025	ENTREGA DEFINITVA	
CONSTRUCCIÓN DEL SISTEMA DE AGUA POTABLE DE LA UNIDAD TERRITORIAL DE DESARROLLO DE FLOR DEL BOSQUE, CANTÓN CARLOS JULIO AROSEMENA TOLA, PROVINCIA DE NAPO	USD: 61,826.01130				FASE PREPARATORIA	

MORETE COCHA, MISI URKU, SANTA MONICA, SAN FRANCISCO DE CHUCAPI, E ILA
 Se pone en conocimiento que las mismas serán consideradas como beneficiarias en la ejecución del Plan Maestro de Agua Potable, el cual contempla una planificación integral orientada al mejoramiento y la ampliación de los sistemas de abastecimiento de agua en dichos sectores

DIRECCIÓN DE GESTIÓN Y CONTROL AMBIENTAL

PREGUNTA 4:
ESTUDIOS Y REPOTENCIACION DE SISTEMAS DE AGUA ¿EN QUE ESTADO SE ENCUENTRA? EN LOS SECTORES (EL PROGRESO, FLOR DEL BOSQUE, MORETE COCHA, MISI URKU, SANTA MONICA, SAN FRANCISCO DE CHUCAPI E ILA)

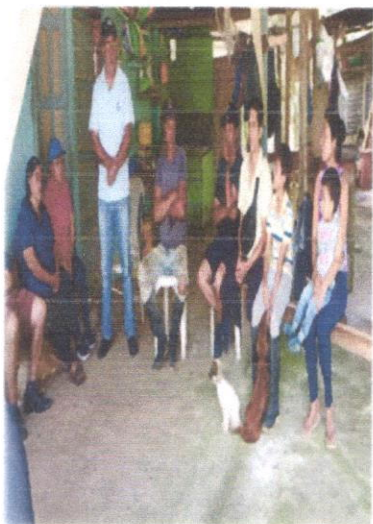

SOCIALIZACION EL PROGRESO

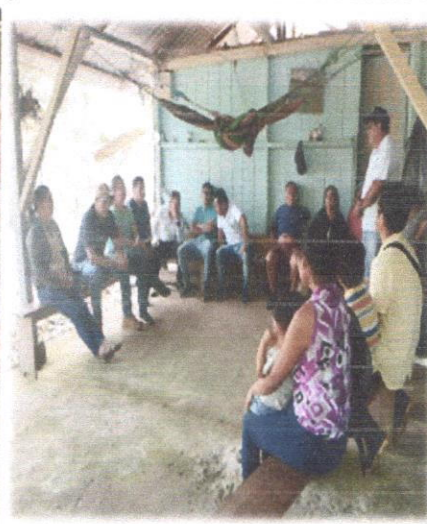

LEVANTAMIENTO TOPOGRAFICO FLOR DEL BOSQUE

DIRECCIÓN DE GESTIÓN Y CONTROL AMBIENTAL



PREGUNTA 5:
¿PROBLEMAS DE ALCANTARRILLADO PLUVIAL INCONCLUSO?

Actualmente, el proyecto se encuentra temporalmente paralizado debido al retiro de la fiscalización externa, situación que se dio por mutuo acuerdo entre las partes, lo cual ha impedido la continuidad de los trabajos, considerando que la fiscalización es un componente indispensable para la ejecución técnica de la obra.

No obstante, al tratarse de un proyecto financiado con recursos de la CTEA, su ejecución se encuentra sujeta a procesos de control, seguimiento y cumplimiento de requisitos establecidos por los organismos competentes, por lo que la entidad se encuentra gestionando las acciones necesarias para su reactivación, garantizando así la continuidad y culminación del proyecto en beneficio de la población.

DIRECCIÓN DE GESTIÓN Y CONTROL AMBIENTAL

PREGUNTA 6:
¿QUE PASO CON LAS OBRAS COMPLEMENTARIAS DEL ALCANTARRILLADO PLUVIAL EN LAS 8 COMUNIDADES? YA SON DOS AÑOS Y NO SE CONCLUYE.

Actualmente, el proyecto se encuentra temporalmente paralizado debido al retiro de la fiscalización externa, situación que se dio por mutuo acuerdo entre las partes, lo cual ha impedido la continuidad de los trabajos, considerando que la fiscalización es un componente indispensable para la ejecución técnica de la obra.

No obstante, al tratarse de un proyecto financiado con recursos de la CTEA, su ejecución se encuentra sujeta a procesos de control, seguimiento y cumplimiento de requisitos establecidos por los organismos competentes, por lo que la entidad se encuentra gestionando las acciones necesarias para su reactivación, garantizando así la continuidad y culminación del proyecto en beneficio de la población.

DIRECCIÓN DE GESTIÓN Y CONTROL AMBIENTAL



PREGUNTA 7:

¿QUE ACCIONES ESTAN EJECUTANDO PARA CONTROLAR LOS BOTADEROS CLANDESTINOS DE BASURA?



Quema de neumáticos usados en las inmediaciones externas del relleno sanitario Shinandoa



vía de acceso hacia el sector Chukapi, donde se presume la disposición inadecuada de residuos por parte de actores vinculados a actividades mineras.

Frente a esta problemática, la municipalidad ha implementado las siguientes acciones:

- Inspección y monitoreo permanente
- Levantamiento de información técnica

DIRECCIÓN DE GESTIÓN Y CONTROL AMBIENTAL

PREGUNTA 8:

¿QUÉ ACCIONES SE HAN REALIZADO EN RELACION A LAS ÁREAS DE PROTECCIÓN?

Como Gobierno Autónomo Descentralizado Municipal del cantón Carlos Julio Arosemena Tola, se han ejecutado diversas acciones orientadas a la protección, conservación y manejo adecuado de las áreas de protección ambiental dentro de la jurisdicción cantonal.



- Delimitación y control de las zonas de protección
- Inspecciones técnicas para prevenir afectaciones ambientales
- Coordinación interinstitucional para el cumplimiento de la normativa ambiental vigente.

DIRECCIÓN DE GESTIÓN Y CONTROL AMBIENTAL



PREGUNTA 8:

¿QUÉ ACCIONES SE HAN REALIZADO EN RELACION A LAS ÁREAS DE PROTECCIÓN?

Como Gobierno Autónomo Descentralizado Municipal del cantón Carlos Julio Arosemena Tola, se han ejecutado diversas acciones orientadas a la protección, conservación y manejo adecuado de las áreas de protección ambiental dentro de la jurisdicción cantonal.



- Delimitación y control de las zonas de protección
- Inspecciones técnicas para prevenir afectaciones ambientales
- Coordinación interinstitucional para el cumplimiento de la normativa ambiental vigente.

DIRECCIÓN DE GESTIÓN Y CONTROL AMBIENTAL

PREGUNTA 8:

¿QUÉ ACCIONES SE HAN REALIZADO EN RELACION A LAS ÁREAS DE PROTECCIÓN?

ACTIVIDAD	N° DE INFORME	FECHA DE INSPECCION	ETAPA	OBSERVACION
Inspección al Afluente Hídrico ubicado en el barrio Paraiso (San José 1 y 2)	INFORME TECNICO N°.001-CS-DGCA-2025	21 /10/2025	FASE PREPARATORIA	<ul style="list-style-type: none"> • Inspecciones técnicas • Delimitación y control de la zona para la protección de la captación.
"Restauración del área de captación de la fuente hídrica Piatúa Blanco", sistema que abastece al proyecto: "Licitación Pública Internacional para la Construcción del Plan Maestro para la Gestión de los Servicios de Agua Potable en el cantón Carlos Julio Arosemena Tola, provincia de Napo".	Formularios Anexos 1a, 1b, 2a y 2b	Presentación de documentación (Oficio Nro. 0232-A)	FASE PREPARATORIA	Presentación de Formularios legalizados al FIDEICOMISO FODESNA

DIRECCIÓN DE GESTIÓN Y CONTROL AMBIENTAL



PREGUNTA 8:
¿QUÉ ACCIONES SE HAN REALIZADO EN RELACION A LAS AREAS DE PROTECCIÓN?

Inspección al Afluente Hídrico ubicado en el barrio Paraíso (San José 1 y 2)

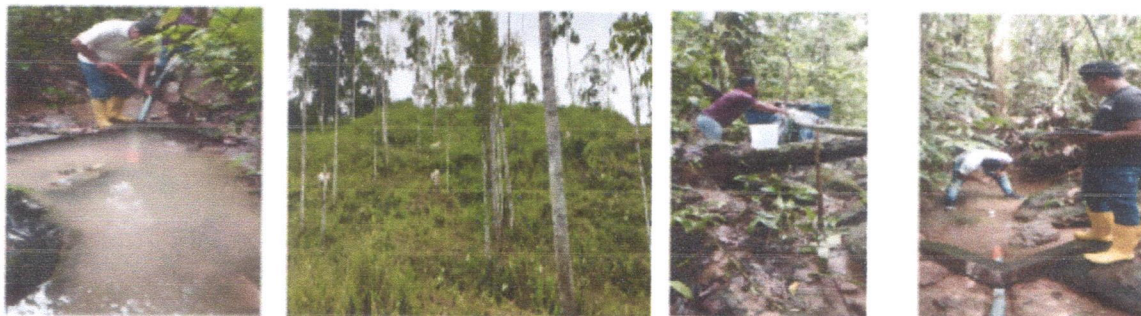

DIRECCIÓN DE GESTIÓN Y CONTROL AMBIENTAL

PREGUNTA 9:
¿CUANTOS PROYECTOS HAN SIDO APROBADOS EN EL PRESUPUESTO PARTICIPATIVO 2025 Y CUANTOS SE EJECUTARON ?

En el marco del Presupuesto Participativo correspondiente al año 2025, se aprobaron un total de 15 proyectos entre agua potable y alcantarillado.

NOMBRE DEL PROYECTO	MONTO	PLAZO	FECHA DE INICIO	FECHA DE TERMINACION DEL PROYECTO	ETAPA	OBSERVACION
ESTUDIO DEL SISTEMA DE AGUA POTABLE DEL SECTOR RURAL EL PROGRESO, CANTÓN CARLOS JULIO AROSEMENA TOLA	USD 31.916,09	60 días	30/06/2025	31/08/2025	ENTREGA DEFINITIVA	
CONSTRUCCIÓN DEL SISTEMA DE ALCANTARILLADO SANITARIO EN EL CENTRO POBLADO DE DESARROLLO PRIORITARIO LUZ DE AMÉRICA II ETAPA, DEL CANTÓN CARLOS JULIO AROSEMENA TOLA	UDS 40.000				ENTREGA DEFINITIVA	
CONSTRUCCION DEL SISTEMA DE ALCANTARILLADO PLUVIAL Y OBRAS COMPLEMENTARIAS PARA EL BARRIO NORTE LA FLORIDA CANTON CARLOS JULIO AROSEMENA TOLA, PROVINCIA DE NAPO.	USD.39.269,91 (IVA)	(más 90 días	03/09/2025	03/12/2025	ENTREGA RECEPCION PROVISIONAL	

DIRECCIÓN DE GESTIÓN Y CONTROL AMBIENTAL



PREGUNTA 9:

¿CUANTOS PROYECTOS HAN SIDO APROBADOS EN EL PRESUPUESTO PARTICIPATIVO 2025 Y CUANTOS SE EJECUTARON ?

"CONSTRUCCION DEL SISTEMA DE ALCANTARILLADO PLUVIAL Y OBRAS COMPLEMENTARIAS PARA EL BARRIO NORTE LA FLORIDA CANTON CARLOS JULIO AROSEMENA TOLA, PROVINCIA DE NAPO".

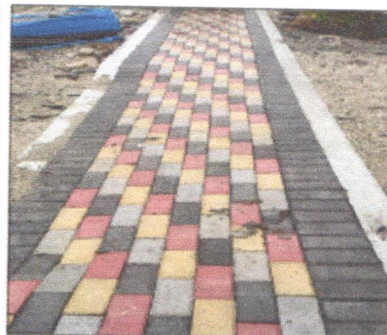

DIRECCIÓN DE GESTIÓN Y CONTROL AMBIENTAL

PREGUNTA 10:

¿CUÁL ES LA RAZON POR LA QUE NO SE EJECUTARON VARIOS PROYECTOS DEL PRESUPUESTO PARTICIPATIVO 2025 ?

En relación a los proyectos no ejecutados, se informa que la gran mayoría (8) corresponden principalmente a iniciativas vinculadas a la repotenciación de sistemas de agua potable, cuya ejecución no se realizó de manera individual, debido al reinicio del Plan Maestro de Agua Potable.



Los proyectos restantes fueron objeto de reevaluación técnica, a fin de ajustarlos a las necesidades actuales de la población y garantizar una ejecución más eficiente y acorde a la planificación institucional para este año 2026.

DIRECCIÓN DE GESTIÓN Y CONTROL AMBIENTAL



PREGUNTA 11:

¿QUE PASO CON EL PRESUPUESTO ASIGNADO PARA EL ARREGLO DE LOS TANQUES DE AGUA ?

se ha ido realizando la compra de materiales para la adecuación y mantenimiento de todos los sistemas de agua potable que están a cargo de esta municipalidad y así brindar un excelente servicio a la ciudadanía.

NOMBRE DEL PROYECTO	MONTO	PLAZO	FECHA DE INICIO	FECHA DE TERMINACION DEL PROYECTO	ETAPA	OBSERVACION
"ADQUISICIÓN DE TANQUES Y ACCESORIOS DESTINADOS A GARANTIZAR ABASTECIMIENTO DE AGUA POTABLE EN LAS COMUNIDADES Y LA CABECERA CANTONAL ANTE LA SITUACIÓN DE SEQUÍA".	USD 6.643.20 sin IVA	30 días	23/12/2025	31 /12/ 2025	ENTREGA DEFINITVA	

DIRECCIÓN DE GESTIÓN Y CONTROL AMBIENTAL

PREGUNTA 11:

¿QUE PASO CON EL PRESUPUESTO ASIGNADO PARA EL ARREGLO DE LOS TANQUES DE AGUA ?

"ADQUISICIÓN DE TANQUES Y ACCESORIOS DESTINADOS A GARANTIZAR ABASTECIMIENTO DE AGUA POTABLE EN LAS COMUNIDADES Y LA CABECERA CANTONAL ANTE LA SITUACIÓN DE SEQUÍA".

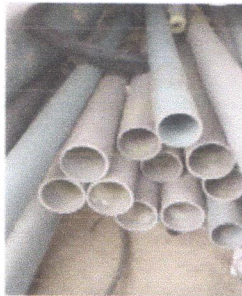

Tubo de agua de presión
1.25 mpa 63 mm

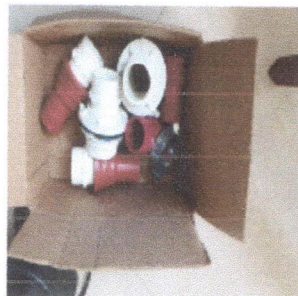

Adaptadores de tanque de 2" y
reducción PVC de desagüe 4" a 2"



Manguera PVC 1/2 para agua



Tanque de agua tipo botella de 1100 lt.
con grifo

DIRECCIÓN DE GESTIÓN Y CONTROL AMBIENTAL



MESA TEMÁTICA N°-2 ECONÓMICO PRODUCTIVO

Pregunta 12: ¿Cuánto ha aportado económicamente el GAD Provincial de Napo y cuanto ha aportado el GAD Municipal de Carlos Julio Arosemena Tola para los diferentes proyectos?

PROYECTOS	GAD C.J.A.T	CERT. PRES.	GAD PROVINCIAL DE NAPO
FERIAS AGROECOLÓGICAS EN EL CANTÓN CARLOS JULIO AROSEMENA TOLA COMO ESPACIOS DE INTERCAMBIO DE SABERES PRODUCTOS Y SERVICIOS	13.978.52	2 10	
FORTALECIMIENTO DE LA SEGURIDAD ALIMENTARIA PARA LAS FAMILIAS VULNERABLES DEL SECTOR URBANO Y RURAL DEL CANTÓN AROSEMENA TOLA A TRAVÉS DE LA REACTIVACIÓN DEL VIVERO MUNICIPAL	17.701,16	527 540 528	
VIIIEXPO FERIA, AROSEMENA EMPRENDE2025 FOMENTO Y PROMOCION CULTURAL, TURISTICA, GASTRONÓMICO, ARTESANAL Y PRODUCTIVA	00,0	XXX	45.000,00
CONSTRUCCIÓN DE DRENAJES SUPERFICIALES EN LAS COMUNIDADES: SHIWA COCHA, ESTRELLA DEL ORIENTE, MORETE COCHA, EL CAPRICHIO, MIRAVALLE, NUEVA ESPERANZA, EL PROGRESO, PUNI KOTONA Y CABECERA CANTONAL DE AROSEMENA TOLA,	00,0	XXX	450.000,00
SUBTOTAL TOTAL	31.679,68		495.000,00
TOTAL			526.679,68

Pregunta 13: ¿Estado de proyectos de drenaje en flor de Bosque ... ¿Que paso con dos beneficiarios que no han sido tomados en cuenta?

Respecto al estado de los proyectos de drenaje en el sector Flor de Bosque, es imperativo aclarar la estructura de gobernanza bajo la cual se ejecutan estas obras. Según lo estipulado en el Código Orgánico de Organización Territorial, Autonomía y Descentralización (COOTAD), la competencia exclusiva de riego y drenaje corresponde legalmente al Gobierno Autónomo Descentralizado Provincial.

Aclaración sobre los Beneficiarios: En relación con los dos ciudadanos que manifiestan no haber sido incluidos en la etapa actual de ejecución, informamos lo siguiente:

El rol de la Municipalidad: Como ente coordinador y gestor del desarrollo local, el Municipio del Cantón Carlos Julio Arosemena Tola ha cumplido con la fase de levantamiento de necesidades y remisión de expedientes técnicos hacia el ente ejecutor.

Estado de la Gestión: Se ha solicitado formalmente al GAD Provincial la revisión de los casos específicos mencionados. Es importante precisar que la priorización de beneficiarios, el diseño final y la logística de maquinaria dependen directamente de la planificación y presupuesto de la Prefectura.

Acción Inmediata: La Municipalidad actuará como veedora y facilitadora, elevando una consulta técnica al GAD Provincial para conocer los criterios de exclusión o la posible programación de estos beneficiarios en una fase posterior (Segunda Etapa).



Pregunta 14: ¿Cuántos Proyectos Productivos han sido presentados por la Municipalidad en las diferentes entidades estatales competentes?

PROYECTOS PRESENTADOS DURANTE 2025 UDEEC

ORDEN	PROYECTOS	ENTIDAD EJECUTORA	INVERSIÓN
1	EXPO-FERIA AGROPRODUCTIVA Y TURÍSTICA AROSEMENA EMPRENDE 2026	GAD PROVINCIAL DE NAPO	55.000,00
2	IMPLEMENTACIÓN DE BIODIGESTORES TUBULARES (MITIGACIÓN AMBIENTAL EN GRANJAS PORCINAS)	GAD PROVINCIAL DE NAPO	132.234,50
3	CRIANZA SUSTENTABLE DE AVES DE TRASPATIO (SEGURIDAD ALIMENTARIA)	GAD PROVINCIAL DE NAPO	42.442,50
4	FORTALECIMIENTO DEL SECTOR CACAOTERO (CACAO FINO DE AROMA)	CENTRO AGRÍCOLA CANTONAL AROSEMENA TOLA	119.539,68
5	ORDENANZA PARA LA CREACIÓN DE LA MESA DE DESARROLLO ECONÓMICO LOCAL	Concejo Municipal de Carlos Julio Arosemena Tola	xxxxxxx

MESA TEMATICA N°-3 – COMPONENTE SOCIO CULTURAL

Pregunta 15: ¿Cómo está el avance del Plan de Gestión Turística?

Respecto al avance del Plan de Gestión Turística Cantonal, se informa que actualmente el instrumento se encuentra en estado de elaboración y revisión del proyecto, presentando un avance aproximado del 100%, conforme al cronograma técnico establecido por la Unidad de Cultura, Turismo y Patrimonio.

Dentro de las acciones a ejecutar del proyecto se establecen las siguientes:

CONSULTORIA PARA LA ELABORACIÓN DEL PLAN ESTRATEGICO DE DESARROLLO TURÍSTICO DEL CANTÓN CARLOS JULIO AROSEMENA TOLA

#	Detalle	Unit.	ant.
1	Caracterización turística del Territorio. <ul style="list-style-type: none"> ✓ Introducción, misión, visión, objetivos estratégicos ✓ Mapeo de actores turísticos claves ✓ Recabar información existente in situ y levantamiento de las fichas turísticas con Georreferenciación y mapeo de atractivos turísticos ✓ Levantamiento de información de oferta y demanda turística y perfil del turista ✓ Informe de resultados de la ejecución de los talleres con los actores involucrados. ✓ Análisis de la política pública cantonal existente en el ámbito turístico ✓ Análisis D.A.F.O. del turismo en el Cantón Carlos Julio Arosemena Tola 	U	1
2	Diseño de los productos Turísticos <ul style="list-style-type: none"> ✓ 5 productos turísticos potenciales (nombre, duración, característica, servicios que incluye y no incluye) ✓ Identificación y actualización de los Atractivos turísticos del Cantón ✓ Identificar el equipamiento turístico con el que cuenta el atractivo ✓ Identificar las facilidades/infraestructura con las que cuenta el atractivo ✓ Identificar los medios de accesibilidad y la carretera principal que lleva al atractivo. ✓ Determinar el costo aproximado del producto ✓ Mapeo de los productos turísticos. ✓ Diseño y fortalecimiento de productos especializados en turismo (agro turismo , eco turismo y aventura) convenio universidad 	U	1



3	<p>Plan de Desarrollo Turístico Cantonal Entregable: Plan de Desarrollo Turístico Cantonal de Carlos Julio Arosemena Tola, de acuerdo a los siguientes componentes:</p> <ul style="list-style-type: none"> ✓ Estructuración del Plan de Desarrollo Turístico Cantonal ✓ Diagnostico turístico y del territorio de acuerdo a los resultados obtenidos en el levantamiento de información. ✓ Identificación de problemáticas, FODA, misión, visión, objetivos estratégicos. <p>Plan de acción plurianual a 5 años con sus respectivos programas, estrategias, proyectos, actividades y presupuestos referenciales.</p> <ul style="list-style-type: none"> ✓ Diseño gráfico y diagramación del Resumen Ejecutivo para presentaciones en formato digital. <p>El producto 2, será entregado en formato digital PDF (1CD) e impreso a color y una copia en b/n, anillados.</p>	U	1
4	<p>Estrategia De Posicionamiento Del Destino</p> <ul style="list-style-type: none"> ✓ 10 videos turísticos de 30 segundos por producto de alta resolución Full HD, guion técnico y literario, edición digital y caracteres, musicalización y sonorización, animación 3D gráfica, filmación y edición profesional, utilización de drones, estabilizadores, luces, trabajo entregado en formato reproducible, diseño de portada para el DVD, en base a los productos turísticos. ✓ Banco de 90 fotografías del Cantón en alta resolución y formato digital full HD, en base a los productos obtenidos en 360. ✓ Plan de promoción turística digital (participación en ferias y eventos nacionales) ✓ Catalogo digital de los servicios y productos turísticos ✓ Implementación de talleres turísticos con enfoque de operación y empaquetamiento turísticos ✓ Diseño e impresión de 20 ejemplares resumidos y didácticos ✓ Elaboración de un mapa turístico cantonal 	U	1

Se prevé que el instrumento técnico del proyecto sea concluido y puesto en consideración institucional durante el mes de abril de 2026, una vez que se hayan cumplido integralmente las fases técnicas, administrativas y de validación correspondientes, las cuales comprenden la consolidación de información territorial, revisión metodológica, estructuración de componentes estratégicos, socialización con actores vinculados al sector y aprobación interna conforme a los procedimientos establecidos por la institución.

El proceso permitirá contar con un instrumento técnicamente sustentado, alineado a la realidad territorial y orientado a la planificación efectiva de acciones para el fortalecimiento del desarrollo turístico cantonal.

Pregunta 16: ¿Qué pasó con la señalética turística de Nueva Esperanza?

En relación con la señalética turística correspondiente al sector de Nueva Esperanza, se informa que:

La implementación de señalética turística para la comunidad Nueva Esperanza se encuentra contemplada dentro de la planificación operativa de la Dirección de Desarrollo Económico, Social, Cultural y Turismo, como una acción prioritaria orientada al fortalecimiento de la infraestructura turística de la comunidad y a la mejora de la experiencia de visitantes y usuarios del territorio.

En ese sentido, actualmente se trabaja en la estructuración técnica del proyecto de señalética turística, el cual comprende la identificación de puntos estratégicos de:

- Ubicación,
- levantamiento de información territorial,
- definición de rutas y atractivos priorizados, así como la estimación presupuestaria correspondiente para su futura ejecución.

Si bien a la presente fecha el proyecto no ha sido implementado materialmente, el mismo forma parte de la hoja de ruta institucional y se encuentra en proceso de planificación y gestión técnica, con miras a su incorporación progresiva dentro de la programación operativa y presupuestaria institucional, conforme a la disponibilidad de recursos y prioridades establecidas por la administración municipal.



Inversión	Unidad de Cultura, Turismo y Patrimonio	Edición, Impresión, Reproducción, Publicaciones, Suscripciones, Fotocopiado, Traducción, Empastado, Enmarcación, Serigrafía, Fotografía, Carnetización, Filmación E Imágenes Satelitales	73.02.04	Señaléticas turísticas	Global	1	\$ 1.086,68	\$ 1.086,68	\$ 1.086,68	Tiempo de ejecución 2 cuatrimestre
-----------	---	--	----------	------------------------	--------	---	-------------	-------------	-------------	------------------------------------

Pregunta 17: ¿Cuántos proyectos han sido presentados por la Municipalidad en el ámbito cultural, turismo y patrimonio en las diferentes entidades competentes?

Durante el período correspondiente al ejercicio fiscal 2025, el Gobierno Autónomo Descentralizado JQ<Municipal de Carlos Julio Arosemena Tola, a través de la Unidad de Cultura, Turismo y Patrimonio, presentado un total de 4 proyectos, culturales y turísticos ante diferentes entidades competentes en materia de cultura y turismo, conforme al siguiente detalle:

Nro.	Nombre del Proyecto	Áreas	Estado
1	Evento, Turístico, Productivo y Recreativo de Carnaval (Febrero)	Turismo, Cultura	Ejecutado
2	Fortalecimiento de la cultura y grupo municipal malta Kushikuna en el cantón Carlos Julio Arosemena Tola año 2025	Cultura	Ejecutado
3	Evento Intercultural para la Promoción y Difusión de la Cultura, Turismo, Deportes y Producción, del cantón Carlos Julio Arosemena Tola. (Abril)	Turismo, Cultura	Ejecutado
4	Evento de promoción y difusión Cultural y Turística Arosemenense (diciembre)	Turismo, Cultura	Ejecutado

Estos proyectos han sido gestionados con el objetivo de fortalecer el desarrollo turístico, la promoción cultural y la conservación patrimonial del cantón, en articulación con entidades del nivel provincial.

Pregunta 18: En lo que se refiere a ¿Atención a grupos prioritario y entrega de kits de apoyo?

AYUDAS	GRUPOS DE ATENCIÓN PRIORITARIA	CANTIDAD	FUENTE DE APOYO	OBSERVACIÓN



SILLA DE RUEDAS	PERSONAS CON DISCAPACIDAD	03	JUNTA DE BENEFICENCIA DE GUAYAQUIL	EL GAD MUNICIPAL IDENTIFICO A LOS BENEFICIARIOS Y COORDINÓ PARA LA ENTREGA LA JUNTA DE BENEFICENCIA DE GUAYAQUIL ENTREGO DE MANERA DIRECTA EN LA CABECERA CANTONAL EN LOS MESES DE OCTUBRE DE 2025.
KIT DE ASEO		60	GAD MUNICIPAL	CONVENIO GAD MUNICIPAL-MIES
SILLA DE RUEDAS	PERSONAS CON DISCAPACIDAD	04	MINISTERIO INCLUSIÓN ECONOMICA Y SOCIAL MIES	INDETIFICAR A LOS BEBECIARIOS Y COORDINAR LA ENTREGA EL MIES REALIZÓ LA ENTREGA DE MANERA DIRECTA A LOS USUARIOS.
BASTONES		04		EL GAD MUNICIPAL IDENTIFICO A LOS BENEFICIARIOS Y COORDINÓ PARA LA ENTREGA LA JUNTA DE BENEFICENCIA DE GUAYAQUIL ENTREGO DE MANERA DIRECTA EN LA CABECERA CANTONAL EN LOS MESES DE OCTUBRE DE 2025.



VIVIENDA SOCIAL	ADULTOS MAYORES Y PERSONAS CON DISCAPACIDAD	3	SUMAK KAWSAY SASI	EL GAD MUNICIPAL IDENTIFICÓ A LOS BENEFICIARIOS Y COORDINÓ PARA LA ENTREGA EL SUMAK KAWSAY SASI CONTRUYÓ LAS VIVIENDAS Y ENTREGÓ A LOS BENEFICIARIOS DE MANERA DIRECTA.
-----------------	---	---	-------------------	--

Pregunta N°- 19:
En lo que se refiere a "Planificación técnica en atención social"

La Unidad de Asistencia Prioritaria y Desarrollo Social del acuerdo al POA, durante el año 2025 planificó la de atención a los grupos prioritarios del cantón Carlos Julio Arosemena Tola de acuerdo al siguiente detalle:

GRUPOS DE ATENCIÓN PRIORITARIA	NOMBRE DEL PROYECTO	TIPO DE EJECUCIÓN	TIEMPO DE EJECUCIÓN	NÚMERO DE BENEFICIARIOS	SECTORES BENEFICIARIOS	FINANCIAMIENTO		TOTAL	OBSERVACION
						MIES	GADM		
Niños de 1 a 3 años de edad	PROYECTO DE INVERSIÓN SOCIAL ATENCIÓN INTEGRAL A NIÑOS Y NIÑAS DE 1 A 3 AÑOS DE EDAD (MODALIDAD CENTRO DE DESARROLLO INFANTIL- CDI)"	Convenio MIES	10 MESES	81	Cabecera cantón, El Capricho	11.768,84	42.068,02	153.836,86	El proyecto se ejecutó mediante convenio con el MIES en dos Unidades de Atención CDI Rey David y Los Pitufos Arosemena Tola.
Personas con discapacidad	PROYECTO DE INVERSIÓN	Convenio MIES	10 MESES	60	Todas las comunidades	20.141,24	12.474,52	32.615,76	El proyecto se ejecutó



pacidad	"ATENCIÓN INTEGRAL A PERSONAS CON DISCAPACIDAD DEL CANTÓN CARLOS JULIO AROSEMENA TOLA MODALIDAD ATENCIÓN EN EL HOGAR Y LA COMUNIDAD"								mediante convenio con el MIES en
Adulto mayor modalidad espacios de socialización	PROYECTO DE INVERSIÓN ATENCIÓN INTEGRAL A PERSONAS ADULTAS MAYORES DEL CANTÓN CARLOS JULIO AROSEMENA TOLA, MODALIDAD ESPACIOS DE SOCIALIZACIÓN Y ENCUENTRO, CON ALIMENTACIÓN"	Convenio MIES	04 MESES	42	Áreas urbanas de la cabecera cantonal	6.248,97	11.296,40	17.545,37	El proyecto se ejecutó mediante convenio con el MIES en



Adulto mayor modalidad visita domiciliar a con discapacidad	PROYECTO ATENCIÓN INTEGRAL A PERSONAS ADULTAS MAYORES CON DISCAPACIDAD DEL CANTÓN CARLOS JULIO AROSEMENA TOLA, MODALIDAD ATENCIÓN DOMICILIARIA	Convenio MIES	04 MESES	20	Todas la comunidades	5.217,34	1.260	6.477,34	El proyecto se ejecutó mediante convenio con el MIES en
Adulto mayor modalidad visita domiciliar a sin discapacidad	PROYECTO ATENCIÓN INTEGRAL A PERSONAS ADULTAS MAYORES SIN DISCAPACIDAD DEL CANTÓN CARLOS JULIO AROSEMENA TOLA, MODALIDAD ATENCIÓN DOMICILIARIA	Convenio MIES	04 MESES	40	Todas la comunidades	4.349,95	2436,17	6.786,12	El proyecto se ejecutó mediante convenio con el MIES en
Adulto mayor modalidad	PROYECTO DE INVERSIÓN ATENCIÓN	Convenio MIES	06 MESES	42	Áreas urbanas de la cabecera	9.129,02	9.671,76	18.800,78	El proyecto se ejecutó



lidad espacios de socialización	ÓN INTEGRAL A PERSONAS ADULTAS MAYORES DEL CANTÓN CARLOS JULIO AROSEMENA TOLA, MODALIDAD ESPACIOS DE SOCIALIZACIÓN Y ENCUESTRO, CON ALIMENTACIÓN"				canton al				media nte convenio con el MIES en
Adulto mayor modalidad visita domiciliaria con discapacidad	PROYECTO ATENCIÓN INTEGRAL A PERSONAS ADULTAS MAYORES CON DISCAPACIDAD DEL CANTÓN CARLOS JULIO AROSEMENA TOLA, MODALIDAD ATENCIÓN DOMICILIARIA	06 MESES	20	Todas la comunidades	7.826,02	119,42	7.945,44	El proyecto se ejecutó mediante convenio con el MIES en	
Adulto mayor	PROYECTO ATENCIÓN	06 MESES	40	Todas la comunidades	6.524,92	119,42	6.644,34	El proyecto se ejecutó	



modalidad de visita domiciliar a sin discapacidad	INTEGRAL A PERSONAS ADULTAS MAYORES SIN DISCAPACIDAD DEL CANTÓN CARLOS JULIO AROSEMENA TOLA, MODALIDAD DE ATENCIÓN DOMICILIARIA								ó mediante convenio con el MIES en
---	---	--	--	--	--	--	--	--	------------------------------------

MESA TEMÁTICA N°- 4 - ASENTAMIENTOS HUMANOS, MOBILIDAD, ENERGÍA, Y TELECOMUNICACIONES

Pregunta 19: ¿EN QUÉ ESTADO SE ENCUENTRA EL PROCESO DE EXCLUSIÓN VIAL DE LA E45, HAY ALGÚN ESTUDIO O PROYECTO?

CONOCIMIENTO A LA CIUDADANÍA

Se pone en conocimiento el estado actual del proceso para la exclusión de determinados tramos de la Red Vial Estatal E45 que atraviesan zonas urbanas del cantón.

Antecedentes exclusión E45

El crecimiento urbano de los sectores El Capricho, Cabecera Cantonal, Nueva Esperanza y Santa Rosa ha generado la necesidad de implementar una gestión vial más adecuada a su realidad urbana. En este contexto, se han gestionado los siguientes documentos anexos:

- Oficio N.º 0295-A, de fecha 10 de junio de 2024. - copia
- Oficio N.º 0020-A, de fecha 11 de junio de 2025. - copia
- Oficio N.º 0630-A, de fecha 09 de septiembre de 2025. - copia
- Oficio N.º 0004 DTPC-A, de fecha 07 de enero de 2026. - copia

Objetivo del proceso exclusión E45

El proceso tiene como finalidad la emisión de un Acuerdo Ministerial que permita la exclusión de los tramos urbanos de la Red Vial Estatal E45, con el propósito de que su administración y control se ajusten a las necesidades locales del Cantón.

Estado actual del trámite exclusión E45

Luego de cumplir con los procedimientos administrativos correspondientes y presentar la documentación técnica requerida ante las autoridades competentes, el proceso ha avanzado de manera favorable por parte de los técnicos del GADM Carlos Julio Arosemena Tola y el Ministerio de Infraestructura y Transporte.

Situación actual exclusión E45



Se informa a la ciudadanía que el trámite se encuentra actualmente en el despacho del Ministro para la firma del respectivo Acuerdo Ministerial, paso final para su oficialización.

1. ¿CÓMO ESTÁ EL AVANCE DEL PROYECTO FINANCIADO POR LA SCTEA?

Con el objeto de garantizar la transparencia y el adecuado seguimiento de los recursos destinados a la ejecución del proyecto denominado:

"CONSTRUCCIÓN DE LOS SISTEMAS DE ALCANTARILLADO PLUVIAL Y OBRAS COMPLEMENTARIAS EN LAS UNIDADES TERRITORIALES DE DESARROLLO DE MISI URKU, FLOR DEL BOSQUE, PUNI KOTONA, BAJO ILA, SANTA MÓNICA, SAN FRANCISCO DE CHUCAPI, LUZ DE AMÉRICA Y TZAWATA DEL CANTÓN CARLOS JULIO AROSEMENA TOLA", se informa a la ciudadanía lo siguiente:

Con fecha **14 de agosto de 2024**, se suscribió el **Convenio de Transferencia y Seguimiento de Recursos Nro. STCTEA-DAJ-2024-007**, entre la Secretaría Técnica de la Circunscripción Territorial Especial Amazónica y el GAD Municipal de Carlos Julio Arosemena Tola, con el propósito de financiar y ejecutar el proyecto antes mencionado.

De acuerdo con la cláusula cuarta del convenio, referente a "Financiamiento y Transferencias", la Secretaría Técnica efectuó la transferencia del **100% de los recursos comprometidos**, conforme a la normativa vigente.

En este contexto, se informa que:

- El proceso de contratación se encuentra registrado bajo el código **LICO-GADMAT-2024-050**.
- Actualmente, la obra se encuentra en fase de ejecución.
- El proyecto presenta un **avance físico del 53,98%**.
- El avance económico asciende a **USD 1.020.253,77**.
- En cuanto a redes, pozos cajas de los sistemas de alcantarillado sanitario y pluvial ejecutado al **100%**, en las 8 comunidades beneficiarias
- Se está ejecutando lo que es obras complementarias (bordillos y aceras) en las 8 comunidades beneficiadas.
- Los recursos han sido transferidos conforme a lo establecido en el convenio, permitiendo la ejecución oportuna del proyecto.
- El proceso de contratación se encuentra formalizado y la obra en ejecución.
- El proyecto evidencia un avance físico y económico acorde al cronograma establecido.

Pregunta 20: ¿POR QUÉ SE DEMORA TANTO EL PROCESO DE DECLARACIÓN DE BIENES MOSTRENCOS EN NUEVA ESPERANZA, YA QUE ES UN TRÁMITE QUE SE INICIÓ DESDE EL 2022?

Con el objetivo de mantener informada a la ciudadanía, se comunica que el proceso de declaración de bienes mostrencos, iniciado en el año 2024, mediante resolución inicio de proceso, establecidas por la ordenanza vigente.

Estado de los Procesos de Declaratoria de Bienes Mostrencos – Nueva Esperanza

Se informa a la ciudadanía que los procesos de declaratoria de bienes mostrencos, iniciados en el año 2024, en el Centro Poblado de Desarrollo Prioritario Nueva Esperanza, se encuentran actualmente en fase de **revisión, actualización de documentos y cumplimiento de requisitos legales**.

Estos procedimientos requieren una verificación técnica y jurídica detallada, conforme a la ordenanza vigente, con el fin de garantizar la transparencia y legalidad en la regularización de los predios.

En este contexto, se ha **resuelto el inicio del proceso de declaratoria de bien mostrenco** de los predios identificados, entre ellos aquel cuyo poseionario es el **GAD Municipal de Carlos Julio Arosemena Tola**, ubicado en el Centro Poblado de Desarrollo Prioritario Nueva Esperanza.

Con la finalidad de continuar con el proceso se está adjuntado la información solicitado por la dirección de procuraduría síndica.



Una vez que los expedientes se encuentren completos, serán remitidos a la **Procuraduría Síndica**, instancia encargada de emitir el pronunciamiento correspondiente y continuar con el trámite hasta su resolución final.

- Verificar el cumplimiento de los requisitos legales.
- Emitir un pronunciamiento técnico-jurídico.
- Remitir el expediente a la máxima autoridad (Alcalde o Alcaldesa) para continuar con el procedimiento.

Este proceso puede tomar tiempo debido a la revisión detallada de la documentación, con el fin de asegurar transparencia y legalidad en la declaración de los bienes.

Pregunta 21: ¿SE SOLICITE LAS COMPETENCIAS AL GAD PROVINCIAL DE NAPO, PARA REALIZAR EL MANTENIMIENTO VIAL, ¿CON LA ADQUISICIÓN QUE SE VA A REALIZAR DE MAQUINARIA?

En atención a la inquietud planteada respecto a la posibilidad de solicitar las competencias al GAD Provincial de Napo para la ejecución del mantenimiento vial, en el marco de la adquisición de maquinaria, se informa lo siguiente:

Con el objetivo de mejorar la calidad de vida de los habitantes del cantón Arosemena Tola, la administración liderada por la señora Alcaldesa ha gestionado el proyecto de adquisición de maquinaria ante la Secretaría Técnica de la Circunscripción Territorial Especial Amazónica.

Cabe señalar que, de conformidad con las competencias establecidas en el Código Orgánico de Organización Territorial, Autonomía y Descentralización (COOTAD), y una vez concretada la adquisición de la maquinaria, se podrá, en su momento, suscribir un convenio de cooperación interinstitucional con el GAD Provincial de Napo, a fin de ejecutar de manera coordinada las labores de mantenimiento vial que correspondan.

Pregunta 23: ¿QUÉ OCURRIÓ CON EL PRESUPUESTO DE USD 100,000?00 ASIGNADO AL CENTRO POBLADO NUEVA ESPERANZA PARA LA CONSTRUCCIÓN DE ACERAS, BORDILLOS Y ASFALTADO DE CALLES INTERNAS?

Revisado el PDOT y PAC del año 2025 de la Dirección de Desarrollo Vial y Obras Públicas, no consta la información referente al proyecto solicitado

Pregunta 24: ¿EXISTE ALGÚN ESTUDIO VIAL O PROYECTO PREVISTO PARA EL ÁREA RURAL DE LOS SECTORES SHIGUACOCHA – MORETE COCHA?

Año a año la Dirección de Desarrollo Vial y Obras Públicas elabora el proyecto para "MEJORAMIENTO Y MANTENIMIENTO VIAL RURAL DEL CANTÓN DE CARLOS JULIO AROSEMENA TOLA, PROVINCIA DE NAPO", mismo que es remitido a la Prefectura de Napo con la finalidad de la delegación de competencias dentro del cual si se contempla el mejoramiento y mantenimiento de los sectores Shiguacocha y Morete Cocha

Pregunta 25: ¿POR QUÉ NO SE EJECUTARON LOS BORDILLOS EN LA CANCHA DE FLOR DEL BOSQUE, NI EL MANTENIMIENTO CORRESPONDIENTE (COLOCACIÓN DE "KILO")?

Cuando se ejecutó el proyecto "Adecantamiento del estadio de futbol (colocación de kilo y construcción de camerinos y graderíos) en la Unidad Territorial de Desarrollo Flor del Bosque cantón Carlos Julio Arosemena Tola, provincia de Napo" dentro del estudio no se contempló la construcción de un bordillo perimetral y si se realizó la instalación de kilo conforme a las especificaciones técnicas del estudio.

Adicional informo que al momento de la ejecución de la obra paralelamente se encontraba ejecutando también el proyecto de "Construcción de los sistemas de alcantarillado pluvial y obras complementarias en las unidades territoriales de desarrollo de Misi Urku, Flor de Bosque, Puni Kotona, bajo iles, Santa Mónica, San Francisco de Chucapi, Luz de América y Tzawata del cantón Carlos Julio Arosemena Tola" dentro del cual, si se contempla aceras y bordillos, por lo cual no se ejecutó al momento de su construcción.

Pregunta 26: ¿CUÁNTAS OBRAS FUERON APROBADAS EN EL PRESUPUESTO PARTICIPATIVO 2025 Y CUANTAS DE ELLAS HAN SIDO EJECUTADAS?



#	NOMBRE DEL PROYECTO	MONTO PLANIFICADO	MONTO EJECUTADO	ESTADO	CÓDIGO PROCESO	SE EJECUTO	
						SI	NO
1	CONSTRUCCIÓN DE LA PARADA DE BUSES EN EL SECTOR RURAL MIRAVALLE CANTÓN CARLOS JULIO AROSEMENA TOLA, PROVINCIA DE NAPO	\$4,337.43	\$3,751.97	En recepción provisional	NIC-1560184810001-2025-00069	X	
2	CONSTRUCCIÓN DE ACERAS Y BORDILLOS EN EL BARRIO CENTRAL PUMAYACU III Y IV ETAPA, CANTÓN CARLOS JULIO AROSEMENA TOLA, PROVINCIA DE NAPO.	\$61,101.52	\$61,101.52	En recepción provisional	LICO-GADMAT-2025-044	X	
3	CONSTRUCCIÓN DE ACERAS Y BORDILLOS MORETE COCHA	\$50,000.00	\$43,587.06	En recepción provisional	LICO-GADMAT-2025-043	X	
4	CONSTRUCCIÓN DE ACERAS Y BORDILLOS EN EL CENTRO POBLADO DE DESARROLLO PRIORITARIO NUEVA ESPERANZA, II ETAPA DEL CANTON CARLOS JULIO AROSEMENA TOLA	\$50,000.00	\$49,998.54	En recepción provisional	MCO-GADMAT-2025-014	X	
5	CONSTRUCCIÓN DEL PARQUE BIOSALUDABLE Y DE LA FAMILIA, II ETAPA DEL CANTON CARLOS JULIO AROSEMENA TOLA, PROVINCIA DE NAPO	\$45,000.00	\$44,152.20	En recepción provisional	LICO-GADMAT-2025-038	X	
6	CONSTRUCCIÓN DE UN PARQUE CON JUEGOS INFANTILES, RECREACIONALES E INSTALACION DE EQUIPOS PARA DESTREZAS FISICAS Y DE RECREACION, EN EL CENTRO POBLADO DE DESARROLLO PRIORITARIO EL CAPRICHICO.	\$35,000.00	-	Se en encuentra en elaboración de diseños, para su ejecución se requerirá una mayor asignación presupuestaria.			X
7	CONSTRUCCIÓN DE ACERAS Y BORDILLOS EN EL CENTRO POBLADO DE DESARROLLO PRIORITARIO SANTA ROSA, ETAPA II	\$30,000.00	\$25,163.07	En recepción provisional	LICO-GADMAT-2025-034	X	



8	CONSTRUCCIÓN DE UN PUENTE CARROSABLE SOBRE EL TIBIYAKU	\$28,500.00	-	No se ejecutó debido a que no es competencia directa del GAD Municipal la vialidad rural, y debido a que se requieren estudios los cuales no dispone la Municipalidad.			X
9	CONSTRUCCIÓN D DE LA CASA CULTURAL DE LA MUJER EN LA UNIDAD TERRITORIAL DE DESARROLLO PUNÍ KOTONA CANTÓN CARLOS JULIO AROSEMENA TOLA, PROVINCIA DE NAPO	\$59,998.57	\$59,998.56	En recepción provisional	MCO-GADMAT-2024-045	X	
10	CONSTRUCCIÓN DEL ESTADIO DE FUTBOL CON CAMERINOS, GRADERÍOS Y BATERÍA SANITARIA EN EL CENTRO POBLADO DE DESARROLLO PRIORITARIO LUZ DE AMÉRICA CANTÓN CARLOS JULIO AROSEMENA TOLA, PROVINCIA DE NAPO	\$74,551.53	\$74,548.59	En recepción provisional	MCO-GADMAT-2025-009	X	
11	CONSTRUCCIÓN D DE LA CASA CULTURAL DE LA MUJER EN LA UNIDAD TERRITORIAL DE DESARROLLO SAN FRANCISCO DE CHUCAPI CANTÓN CARLOS JULIO AROSEMENA TOLA, PROVINCIA DE NAPO	\$49,995.49	\$52,425.33	En recepción provisional	MCO-GADMAT-2025-019	X	
12	CONSTRUCCION DE CASETAS TURISTICA EN LA COMUNIDAD "Y" ESTRELLA DEL ORIENTE	\$6,500.00	\$3,931.02	En recepción provisional	NIC-1560184810001-2025-00070	X	
13	CONSTRUCCION DE CASETAS TURISTICA EN LA COMUNIDAD APUYA	\$6,500.00	\$3,926.96	En recepción provisional	NIC-1560184810001-2025-00074	X	
14	CONSTRUCCION DE CASETAS TURISTICA EN LA COMUNIDAD PUNI KOTONA	\$6,500.00	\$3,960.12	En recepción provisional	NIC-1560184810001-2025-00072	X	
15	FACILIDADES TURÍSTICAS BALNEARIO RIO ANZU	\$20,000.00	-	Se encuentra en elaboración de diseños, para su ejecución se requerirá una			X



				mayor asignación presupuestaria.			
16	MANTENIMIENTO DEL CENTRO DE DESARROLLO INFANTIL "REY DAVID"	\$8,691.19	\$8,683.53	En recepción provisional	NIC-1560184810001-2025-00082	X	
17	ADESENTAMIENTO DEL ESTADIO DE FUTBOL (COLOCACIÓN DE KILO Y CONSTRUCCIÓN DE CAMERINOS Y GRADERÍOS) EN LA UNIDAD TERRITORIAL DE DESARROLLO FLOR DEL BOSQUE CANTÓN CARLOS JULIO AROSEMENA TOLA, PROVINCIA DE NAPO	\$74,999.68	\$74,984.99	En recepción provisional	MCO-GADMAT-2025-010		X
18	MANTENIMEINTO DE ESTABLECIMIENTOS EDUCATIVOS-CONVENIO MINEDUC	\$13,000.00	\$8,683.53	En recepción provisional	NIC-1560184810001-2025-00081		X

ANEXO: DIAPOSITIVAS

Pregunta 27: ¿CUÁL ES EL ESTADO DEL PROYECTO CERRAMIENTO DE LA CANCHA CUBIERTA DE LA COMUNIDAD ILA?

Se ha considerado ejecutar por administración directa en el año 2026, mismo proyecto que se ejecutará entre agosto y septiembre del año en curso, una vez que la municipalidad adquiriera los materiales necesarios para su construcción.

Pregunta 28: ¿QUÉ HA OCURRIDO Y EN QUÉ ESTADO SE ENCUENTRA EL PROYECTO DEL PUENTE SOBRE EL RÍO TIBIYACU, EN EL SECTOR ILA?

No se ejecutó debido a que este puente se encuentra ubicado en el sector rural Ila, sin embargo, ante la necesidad de los moradores del sector ha sido generado el informe de necesidad y remito al GAD Provincial de Napo.

Pregunta 29: ¿QUÉ PASO CON EL PROYECTO DE LAS CÁMARAS DE SEGURIDAD?

- PROYECTO ADQUISICIÓN E INSTALACIÓN " CÁMARAS DE SEGURIDAD PARA EL CANTÓN CARLOS JULIO AROSEMENA TOLA "
- *ADJUDICADO*
- *AÑO: DICIEMBRE 2025*
- *MONTO: 30.000,00 DÓLARES*
- *SITUACIÓN ACTUAL: EN EJECUCIÓN (30%)*



ANEXO: DIAPOSITIVAS

Pregunta 30: A LOS SEÑORES CONCEJALES ¿ESTÁ LISTO O NO LA ORDENANZA PARA DESMEMBRACIÓN DE LOTES DE TERRENO?

Como concejales responsables directos en las comisiones y muchas veces invitados al tratamiento de ciertas ordenanzas previo a su tratamiento en concejo Municipal que hemos sido invitados señalamos lo siguiente:

El tratamiento del CODIGO URBANO ha venido siendo analizado de forma sistemática y alineándolo con el PDOT Y PUGS Y otras herramientas propias de la planificación e igualmente a sido actualizado ya que este fue contratado en la administración pasada y no se le dio el tratamiento y la atención que un documento de estos amerita, dejando que esta sea esta administración 2023-2027 se responsabilice por un documento realizado en base a una consultoría y que en muchos aspectos no se alinee a la realidad propia de nuestro cantón lo que a dificultado enorme mente su análisis discusión y aprobación.

Con el único afán de que ciertas acciones deben resolverse de manera urgente en nuestra jurisdicción se ha procedido a emitir ordenanzas exclusivamente para atender ciertos aspectos que no se ha podido solucionar en el CODIGO URBANO ya mencionado, entre esas está el Borrador del Proyecto de Ordenanza que Regula el Fraccionamiento de Predios Rurales y Urbanos del Cantón Carlos Julio Arosemena Tola Propuesta por la integrante de la COMISION DE Planificación Institucional y TECNICA Cantonal Tnlga. Andrea Ocampo, presentado el 01 de abril del 2026 mediante Memorando 008-c-2026, para la Ing. Ligia Caiza- Alcaldesa, para su tratamiento respectivo, sin embargo, de esto la Municipalidad puede realizar la subdivisión de predios de conformidad a la ley, la no emisión de esta ordenanza no imposibilita de que los tramites que corresponda de subdivisiones no lo puedan realizar las diferentes dependías municipales involucradas.

Solicitamos que esta información sea canalizada a los miembros de la Asamblea Ciudadana para su consolidación y validación dentro de la Fase 1 del proceso de rendición de cuentas.

Pregunta 31: PREGUNTA A LOS SEÑORES CONCEJALES ¿CUÁNTAS ORDENANZAS APROBARON DURANTE SU GESTIÓN?

El año 2025 hubo un año dinámico en la presentación tratamiento y aprobación de ordenanzas regulatorias de diferente índole las cuales tienen un alcance de aplicación a todo el territorio cantonal, nos permitimos señalar las siguientes ordenanzas tratadas y aprobadas:

- a. ORDENANZA SUSTITUTIVA PARA LA ORGANIZACIÓN, ADMINISTRACIÓN Y FUNCIONAMIENTO DEL REGISTRO MUNICIPAL DE LA PROPIEDAD DEL CANTÓN CARLOS JULIO AROSEMENA TOLA.
- b. ORDENANZA DE APROBACIÓN DE LA ACTUALIZACIÓN DEL PLAN DE DESARROLLO Y ORDENAMIENTO TERRITORIAL 2023-2027, Y DEL PLAN DE USO Y GESTIÓN DE SUELO 2021-2033 DEL CANTÓN CARLOS JULIO AROSEMENA TOLA.
- c. ORDENANZA DEL SISTEMA DE GESTIÓN INTEGRAL DEL RIESGOS DE DESASTRES EN EL CANTÓN CARLOS JULIO AROSEMENA TOLA.



- d. ORDENANZA QUE REGULA EL PAGO DE LA JUBILACION PATRONAL Y LA INDEMNIZACIÓN POR ACOGERSE A LA JUBILACIÓN DE LOS TRABAJADORES DEL GOBIERNO AUTÓNOMO DESCENTRALIZADO MUNICIPAL DEL CANTÓN CARLOS JULIO AROSEMENA TOLA.
- e. ORDENANZA DE APROBACIÓN DE LA ACTUALIZACIÓN DEL PLAN DE DESARROLLO Y ORDENAMIENTO TERRITORIAL 2023-2027 Y DEL PLAN DE USO Y GESTIÓN DE SUELO 2021-2033.
- f. PRIMERA REFORMA A LA ORDENANZA SUSTITUTIVA QUE REGULA LA ORGANIZACIÓN, FUNCIONAMIENTO Y OPERACIÓN DEL SISTEMA DE PROTECCIÓN INTEGRAL DE DERECHOS PARA LAS PERSONAS Y GRUPOS DE ATENCIÓN PRIORITARIA DEL CANTÓN CARLOS JULIO AROSEMENA TOLA.
- g. PRIMERA ORDENANZA REFORMATORIA DEL PRESUPUESTO DEL AÑO 2025.
- h. ORDENANZA PRESUPUESTARIA PARA EL EJERCICIO ECONOMICO 2026 DEL GOBIERNO AUTONOMO DESCENTRALIZADO MUNICIPAL DE CARLOS JULIO AROSEMENA TOLA.
- i. ORDENANZA QUE REGULA LA FORMACIÓN DE LOS CATASTROS PREDIALES URBANOS Y RURALES, LA DETERMINACIÓN, ADMINISTRACIÓN Y RECAUDACIÓN DEL IMPUESTO A LOS PREDIOS URBANOS Y RURALES PARA EL BIENIO 2026 - 2027.

Estas ordenanzas la ciudadanía puede encontrarlas en sitio web <https://gadarosemenatola.gob.ec/transparecia/> y en la gaceta municipal.

MESA TEMATICA N°- 5. COMPONENTE POLITICO INSTITUCIONAL

Pregunta 32: ¿CUÁNTO FUE EL PRESUPUESTO RECIBIDO POR EL GAD MUNICIPAL EN EL 2026?

PRESUPUESTO 2025	INGRESOS RECAUDADOS	GASTOS PAGADOS
11.051.931,85	4.761.946,94	5.495.049,09

El Presupuesto del Ejercicio fiscal 2025 del Gobierno Autónomo Descentralizado Municipal del Cantón Carlos Julio Arosemena Tola es de 11.051.931,85 USD.

Pregunta 33 y 34: ¿Cuánto adeuda el Gobierno Central al GAD Municipal Carlos Julio Arosemena Tola? y ¿Ya se recibió el saldo adeudado por el Gobierno Central y si ya se ejecutaron las obras? 2 leyes

VALORES RECIBIDOS DEUDA FDSA	DEUDA
MES DE LA TRANSFERENCIA	VALOR RECIBIDO
may-24	\$24,418.29
jun-24	\$27,247.07
jul-24	\$25,311.18
ago-24	\$15,807.24
sep-24	\$31,720.60
oct-24	\$26,429.91
nov-24	\$18,110.78
dic-24	\$24,660.18
ene-25	\$19,232.82
feb-25	\$22,514.08
mar-25	\$20,791.90
abr-25	\$24,110.83
may-25	\$18,236.41
jun-25	\$22,835.16
jul-25	\$21,512.26



ago-25	\$24,033.39
sep-25	\$595.83
oct-25	\$5,537.77
nov-25	\$15,833.38
dic-25	\$17,411.61
ene-26	\$18,056.70
feb-26	\$20,542.33
mar-26	\$20,299.85
abr-26	\$20,699.68
TOTAL, RECIBIDO	\$485,949.25

Hasta abril 2024 se confirma que existe deuda para las Municipalidades de la Amazonia por medio del Gobierno Central, se realiza los respectivos análisis para establecer la deuda exacta por intermedio del CONSORCIO DE MUNICIPIOS DE LA AMAZONIA Y GALAPAGOS (COMAGA).

Como podemos evidenciar las asignaciones del Fondo de Desarrollo Sostenible Amazónico tenemos un registro de cancelación desde mayo de 2024, sin conocer cuánto es la deuda de mayo 2024 para atrás, considerando que existe asignaciones desde 595.83 dólares hasta un monto máximo de 31.720,60 dólares, que fue recibido en septiembre de 2024, lo que quiere decir que el Gobierno Central asigna montos de acuerdo a la disponibilidad de liquidez en las arcas fiscales y no son montos fijos existiendo variaciones comprobables en las cantidades. Entendiendo que el Estado se encuentra con deudas a los Gobiernos Autónomos Provinciales y Municipales de todo el País

En estos momentos COMAGA, siendo un organismo que aglomera a todos los Municipios de la amazonia y Galápagos e intermedia con el Gobierno Central, brinda ayuda y asesoramiento en la recuperación de estas asignaciones pendientes que el estado tiene con las provincias amazónicas.

Y con respecto al Modelo Equidad Territorial, hasta diciembre del año 2025 se ha recibido las asignaciones correspondientes de septiembre del mismo año, es decir tenemos un retraso del Modelo de Equidad de 3 meses, indicando de esta ley recibimos un promedio de 150.000 dólares mensuales, habiendo recibido del mes de enero de 2026 la cuota quedando un saldo a favor de la Municipalidad de febrero, marzo y abril aproximadamente 450.000 dólares, indicando que una vez recibido este saldo permitirá ejecutar los compromisos de la municipalidad.

Es de suma importancia indicar que con esta asignación cubrimos el gasto de personal y gasto permanente tanto en gasto corriente como de gasto de inversión.

Con respecto a las obras si ya se ejecutaron, me permito informar y revisando la información que reposa en la Dirección Financiera se han ejecutado las obras de acuerdo a las disponibilidades en las cuentas municipales, se ha emitido todas las certificaciones presupuestarias que ha llegado a esta Dirección.

La deuda que se puede constatar en los Estados Financieros del ejercicio fiscal, que fue al año de cambio de administración ascendió 598.846,80 dólares, explicando que la administración 2023 - 2027, también generó operatividad financiera, económica y presupuestaria, es decir al 31 de diciembre de 2023 se evidenció el monto antes indicado en las proporciones correspondientes respectivamente de las dos administraciones, monto que en la actualidad se encuentra cancelado.

En fe de lo actuado en la Consulta Ciudadana de la FASE I, del Proceso de Rendición de Cuentas del año 2025, se suscriben dos ejemplares del mismo tenor, entre el Representante Ciudadano y del GAD Municipal de Carlos Julio Arosemena Tola.

Quien representa a la ciudadanía:	Quien representa al GAD Municipal:
Abg. Adrián Urvina	Ing. Ligia Guadalupe Caiza Obando

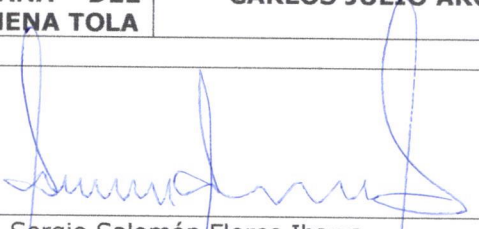

PRESIDENTE DE LA ASAMBLEA CANTONAL DE PARTICIPACIÓN CIUDADANA DEL CANTÓN CARLOS JULIO AROSEMENA TOLA	ALCALDESA DEL GAD MUNICIPAL DE CARLOS JULIO AROSEMENA TOLA
Quien presencia el acto:	
	
Lcdo. Sergio Salomón Flores Ibarra RESPONSABLE DEL PROCESO DE RENDICIÓN DE CUENTAS 2025 DEL GAD MUNICIPAL DE CARLOS JULIO AROSEMENA TOLA	

